



Panorama general sobre homicidio entre 1985–2018.

Paula Andrea Amado*

Alejandro Castro P.**

Patrick Ball***

Julio 11 de 2022



Figura 1: Número de víctimas de homicidio relacionado al conflicto armado después del proceso de imputación. (1985–2018)

*CEV paula.amado@comisiondelaverdad.co

**CEV luis.castro@comisiondelaverdad.co

***HRDAG pbali@hrdag.org

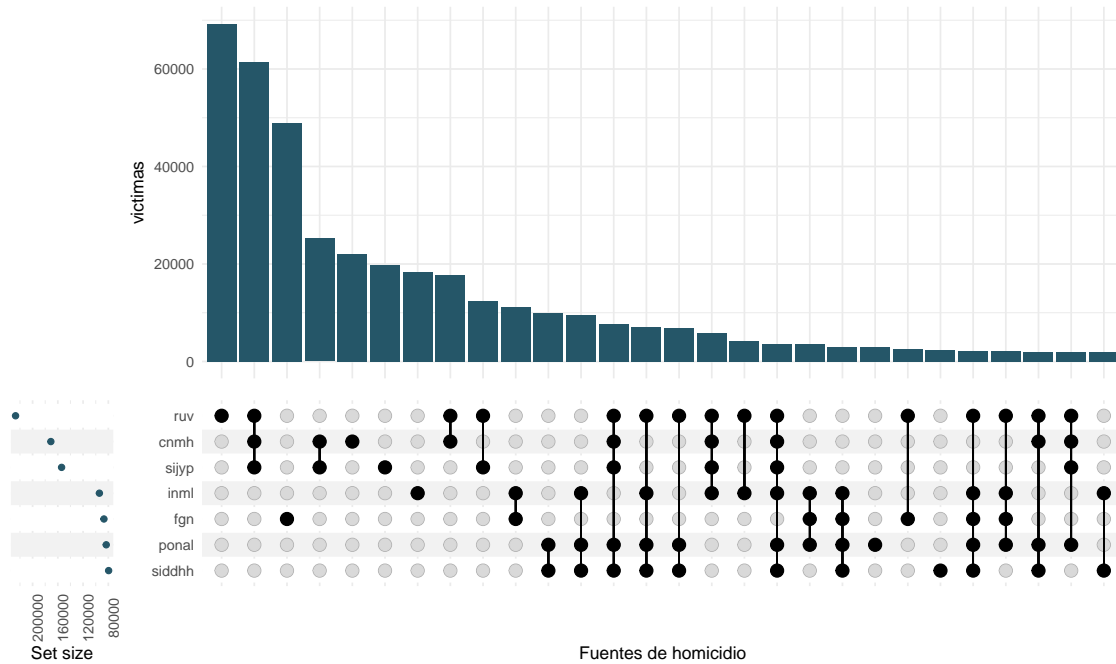

Figura 2: Homicidios ocurridos en el marco del conflicto armado. (1985–2018)



Figura 3: Número de víctimas de homicidios relacionados al conflicto armado - Macro-regiones de la CEV (1985–2018)

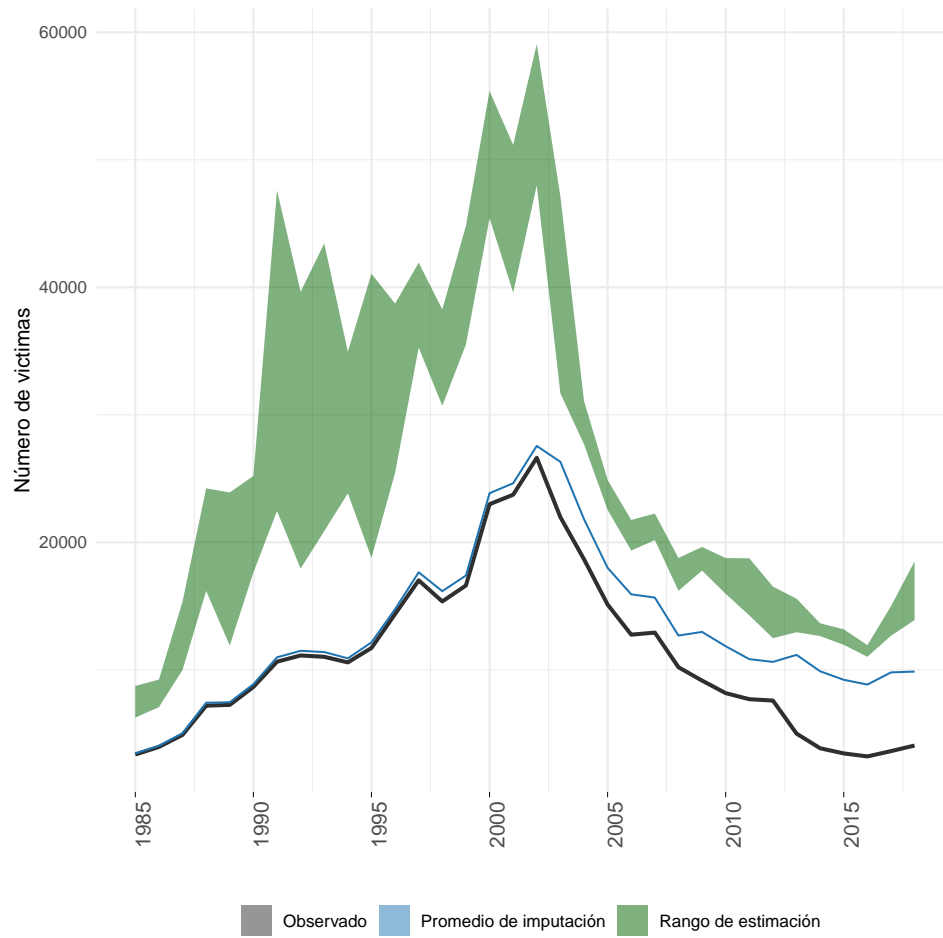

Figura 4: Número de víctimas de homicidios relacionados al conflicto armado - 10 primeros departamentos. (1985–2018)

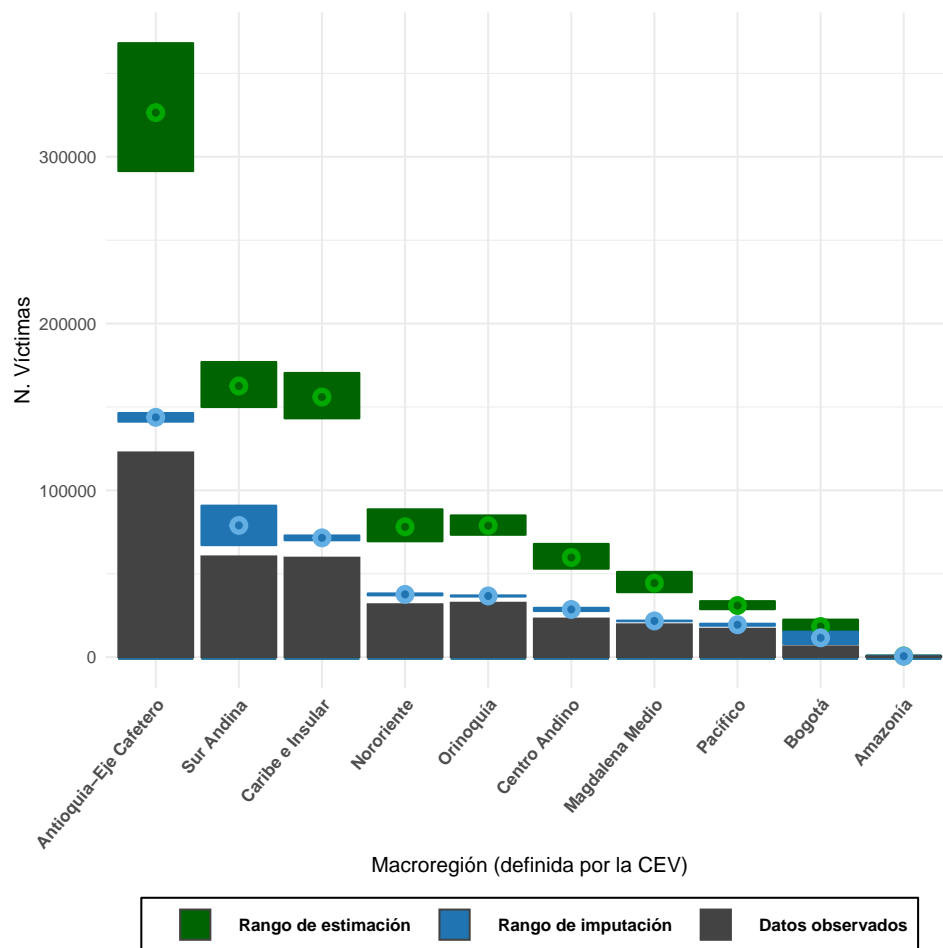

Figura 5: Evolución del número de víctimas de homicidios relacionados al conflicto armado registradas en las 5 fuentes con más observaciones. (1985–2018)

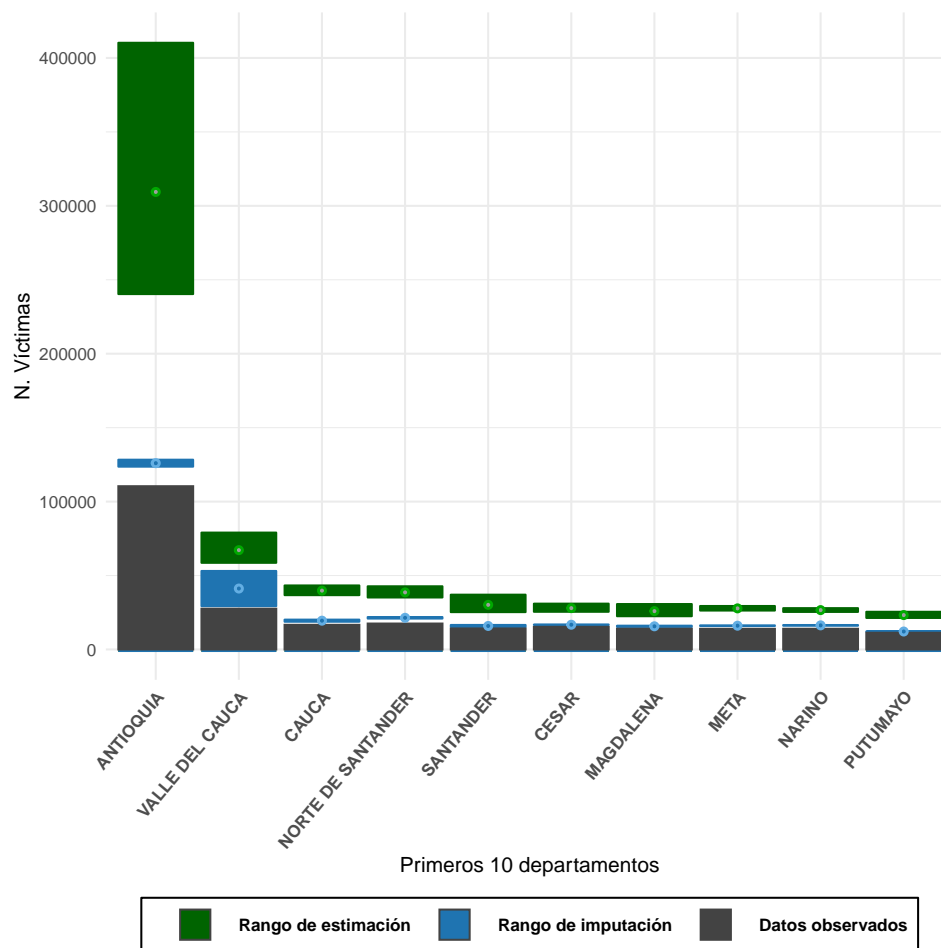

Figura 6: Homicidios ocurridos en el marco del conflicto armado, desagregados por responsable (1985–2018)

Nota 1 figura 6: Los puntos verdes que cortan las gráficas para responsable 6, indican un acotamiento de la varianza o nivel de incertidumbre de la estimación. Por ejemplo, el nivel de incertidumbre respecto a Agentes Estatales (1989) llegó hasta las 8 039 víctimas, pero su varianza se corta en 6 500 víctimas (ver más en la tabla 6).

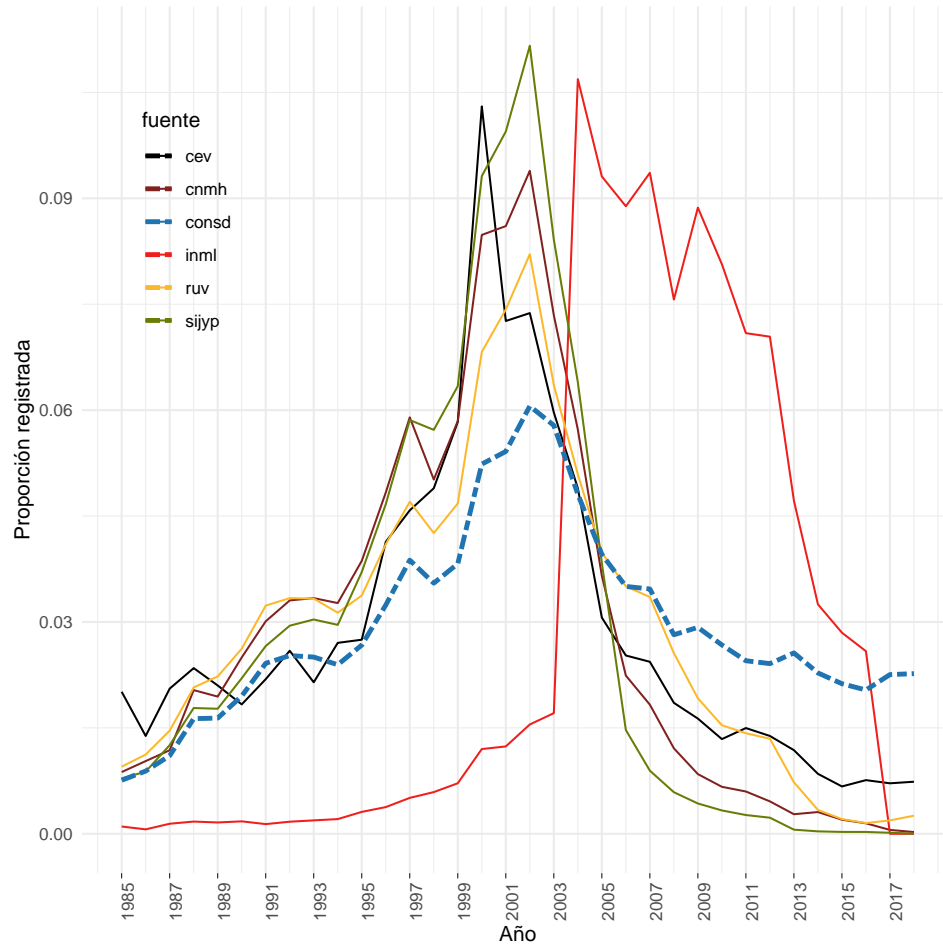
Nota 2 figura 6: Existe un incremento en la cantidad de víctimas observadas e imputadas a “GUE-OTRO”(Otras guerrillas, ver tabla 3), esto es resultado de algunos casos que fueron atribuidos tanto por la fuente como por el modelo de imputación y estimación a las extintas FARC-EP después de 2016, pero que fueron manualmente catalogados en este estudio como “Otras Guerrillas.” Así, la media imputada para FARC-EP es igual a 1679 víctimas en 2017 y 1534 víctimas en 2018.

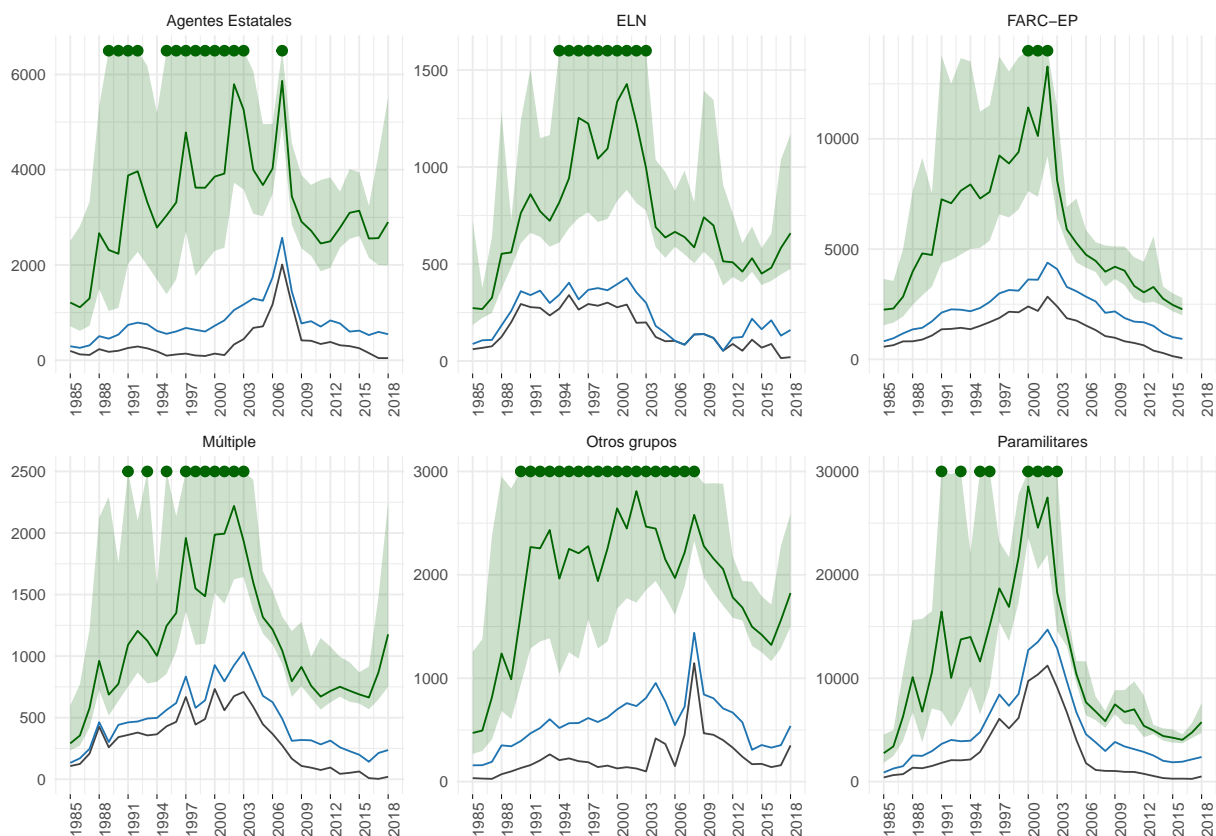

Figura 7: Número de víctimas de homicidio relacionados al conflicto armado - desagregado por responsable (1985 – 2018)



Figura 8: Estimación de homicidios ocurridos en el marco del conflicto armado, desagregados por responsable. (1985–2018)

Nota 1 figura 8: El punto rojo que corta las gráfica para responsable 8, indica un acotamiento de la varianza o nivel de incertidumbre de la estimación. En Paramilitares, el nivel de incertidumbre llegó hasta las 49 864 víctimas en 2019. La acotación de varianza se dio hasta las 30 000 víctimas. (ver más en la tabla 6

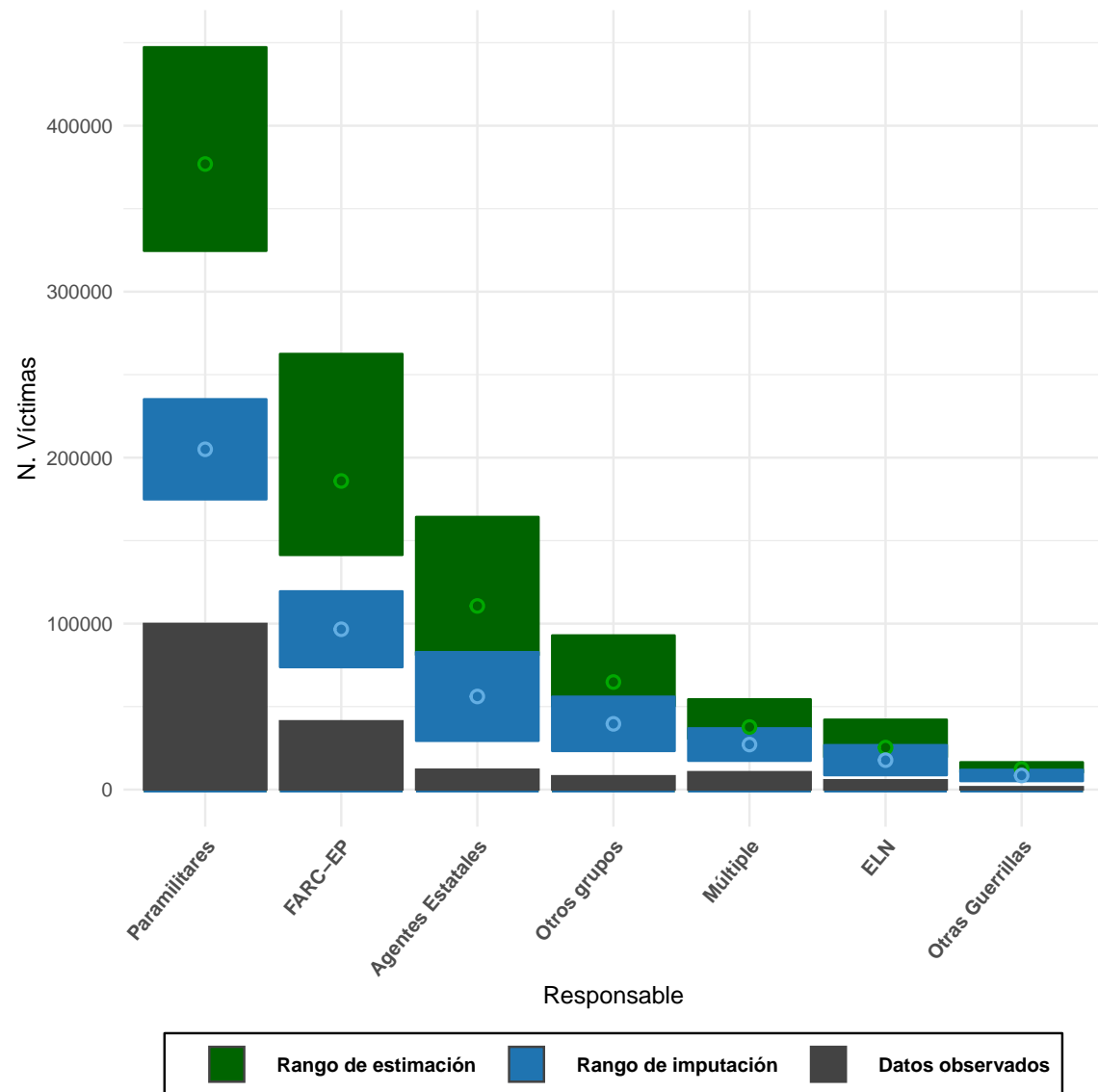
Nota 2 figura 8: El notable incremento en “GUE-OTRO”(Otras guerrillas), es el resultado de algunos casos que fueron atribuidos tanto por la fuente como por el modelo de imputación y estimación a las extintas FARC-EP, pero que fueron manualmente catalogados en este estudio como “Otras Guerrillas.” Esto es: una media de imputación igual a 1679 víctimas en 2017 y 1534 en 2018.

Tabla 1: Distribución del numero de víctimas de acuerdo con su relación con el conflicto armado (1985-2018)^a

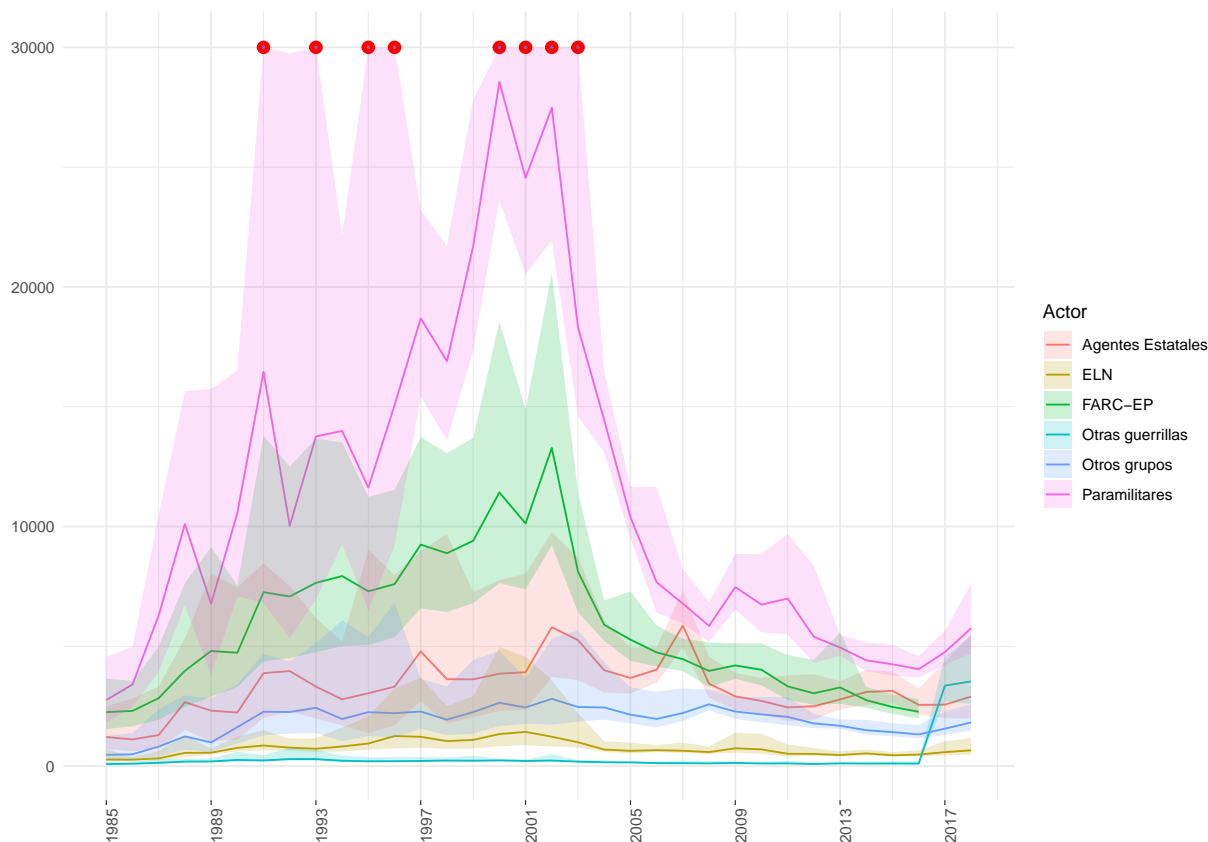
Relación al conflicto armado	Observado	Imputado			Estimado		
	N.	N(inf)	N(imp)	N(sup)	N(inf)	N(est)	N(sup)
Víctimas vinculadas al conflicto armado	374 567	436 747	450 666	464 585	777 852	813 707	852 756
Víctimas no vinculadas al conflicto armado	75 752	89 784	103 703	117 622	NA	NA	NA
Sin información	104 050	NA	NA	NA	NA	NA	NA

^a Es importante aclarar que las palabras: inf, sup, indican el intervalo de confianza, es decir, inf: límite inferior (ya sea de la imputación o de la estimación); y sup: límite superior (ya sea de la imputación o la estimación.)

Tabla 2: Sexo de la víctima (1985-2018)^a

Sexo	Observado			Imputado						Estimado					
	N.	P(NA)	P	N(inf)	N(imp)	N(sup)	P(inf)	P(imp)	P(sup)	N(inf)	N(est)	N(sup)	P(inf)	P(est)	P(sup)
HOMBRE	333 633	0.89	0.91	396 135	408 680	421 225	0.88	0.91	0.93	684 144	716 851	752 722	0.88	0.92	0.97
MUJER	33 509	0.09	0.09	40 178	41 986	43 794	0.09	0.09	0.10	54 390	60 692	69 424	0.07	0.08	0.09
Observaciones con NAs	7 425	0.02	-	-	-	-	-	-	-	-	-	-	-	-	-
Total	374 567	1.00	1.00	-	450 666	-	-	1.00	-	-	-	-	-	1.00	-

^a Esta tabla incluye únicamente las víctimas vinculadas al conflicto armado.
^b Es importante aclarar que las columnas: inf , med y sup, indican el intervalo de confianza, es decir, inf: límite inferior (ya sea de la imputación o de la estimación); P(imp): media de la imputación y P(est): media de la estimación y sup: límite superior (ya sea de la imputación o la estimación.)
^c La imputación incluye valores faltantes tanto de la variable SEXO como de la variable IS CONFLICT
^d La fila con el total evidencia las columnas que se pueden sumar y cuyo resultado debe ser igual a 1

Tabla 3: Responsable (1985-2018)^a

Responsable	Observado			Imputado						Estimado					
	N.	P(NA)	P	N(inf)	N(imp)	N(sup)	P(inf)	P(imp)	P(sup)	N(inf)	N(est)	N(sup)	P(inf)	P(est)	P(sup)
Paramilitares	99 837	0.27	0.56	174 867	205 028	235 189	0.39	0.45	0.52	324 602	376 928	447 276	0.40	0.46	0.55
FARC-EP	41 161	0.11	0.23	73 746	96 592	119 438	0.16	0.21	0.27	141 374	185 934	262 475	0.17	0.23	0.32
Agentes Estatales	12 008	0.03	0.07	29 364	56 094	82 824	0.07	0.12	0.18	80 926	110 652	164 263	0.10	0.14	0.20
Otros grupos	8 048	0.02	0.05	23 252	39 606	55 960	0.05	0.09	0.12	50 265	64 799	92 879	0.06	0.08	0.11
Múltiple	10 508	0.03	0.06	17 347	27 124	36 901	0.04	0.06	0.08	30 503	37 695	54 384	0.04	0.05	0.07
ELN	5 635	0.02	0.03	8 668	17 725	26 782	0.02	0.04	0.06	19 482	25 306	42 107	0.02	0.03	0.05
Otras Guerrillas	1 473	0.00	0.01	5 097	8 496	11 895	0.01	0.02	0.03	10 233	12 391	16 439	0.01	0.02	0.02
Observaciones con NAs	195 897	0.52	-	-	-	-	-	-	-	-	-	-	-	-	-
Total	374 567	1.00	1.01	-	450 665	-	-	0.99	-	-	-	-	-	1.01	-

^a Esta tabla incluye únicamente las víctimas vinculadas al conflicto armado.

^b Es importante aclarar que las columnas: inf , med y sup, indican el intervalo de confianza, es decir, inf: límite inferior (ya sea de la imputación o de la estimación); P(imp): media de la imputación y P(est): media de la estimación y sup: límite superior (ya sea de la imputación o la estimación.)

^c La imputación incluye valores faltantes tanto de la variable RESPONSABLE como de la variable IS CONFLICT

^d La fila con el total evidencia las columnas que se pueden sumar y cuyo resultado debe ser igual a 1

Tabla 4: Etnia (1985-2018)^a

Etnia	Observado			Imputado						Estimado					
	N.	P(NA)	P	N(inf)	N(imp)	N(sup)	P(inf)	P(imp)	P(sup)	N(inf)	N(est)	N(sup)	P(inf)	P(est)	P(sup)
MESTIZO	266 467	0.71	0.94	395 584	408 615	421 646	0.88	0.91	0.94	713 037	747 248	784 583	0.89	0.93	0.98
NARP	12 004	0.03	0.04	16 324	27 290	38 256	0.04	0.06	0.08	30 936	34 569	40 859	0.04	0.04	0.05
INDIGENA	5 762	0.02	0.02	6 714	14 562	22 410	0.01	0.03	0.05	15 504	17 527	22 341	0.02	0.02	0.03
ROM	122	0.00	0.00	157	198	239	0.00	0.00	0.00	200	210	253	0.00	0.00	0.00
Observaciones con NAs	90 212	0.24	-	-	-	-	-	-	-	-	-	-	-	-	-
Total	374 567	1.00	1.00	-	450 665	-	-	1.00	-	-	-	-	-	0.99	-

^a Esta tabla incluye únicamente las víctimas vinculadas al conflicto armado.

^b Es importante aclarar que las columnas: inf , med y sup, indican el intervalo de confianza, es decir, inf: límite inferior (ya sea de la imputación o de la estimación); P(imp): media de la imputación y P(est): media de la estimación y sup: límite superior (ya sea de la imputación o la estimación.)

^c La imputación incluye valores faltantes tanto de la variable ETNIA como de la variable IS CONFLICT

^d La fila con el total evidencia las columnas que se pueden sumar y cuyo resultado debe ser igual a 1

Tabla 5: Edad (1985-2018)^a

Edad	Observado			Imputado						Estimado					
	N.	P(NA)	P	N(inf)	N(imp)	N(sup)	P(inf)	P(imp)	P(sup)	N(inf)	N(est)	N(sup)	P(inf)	P(est)	P(sup)
ADULTO	297 236	0.79	0.86	374 376	386 582	398 788	0.83	0.86	0.88	635 100	660 843	688 756	0.78	0.81	0.84
MENOR	47 549	0.13	0.14	60 093	64 084	68 075	0.13	0.14	0.15	116 680	157 208	221 305	0.14	0.19	0.27
Observaciones con NAs	29 782	0.08	-	-	-	-	-	-	-	-	-	-	-	-	-
Total	374 567	1.00	1.00	-	450 666	-	-	1.00	-	-	-	-	-	1.00	-

^a Esta tabla incluye únicamente las víctimas vinculadas al conflicto armado.

^b Es importante aclarar que las columnas: inf , med y sup, indican el intervalo de confianza, es decir, inf: límite inferior (ya sea de la imputación o de la estimación); P(imp): media de la imputación y P(est): media de la estimación y sup: límite superior (ya sea de la imputación o la estimación.)

^c La imputación incluye valores faltantes tanto de la variable EDAD como de la variable IS CONFLICT

^d La fila con el total evidencia las columnas que se pueden sumar y cuyo resultado debe ser igual a 1

Tabla 6: Varianza máxima figura 6 (1985-2018)

Responsable	Año	Límite superior estimación	Corte a la varianza
Agentes Estatales	1989	8 039	6 500
Agentes Estatales	1990	7 457	6 500
Otros grupos	1990	3 423	3 000
Agentes Estatales	1991	8 463	6 500
Múltiple	1991	4 002	2 500
Otros grupos	1991	4 688	3 000
Paramilitares	1991	49 864	30 000
Agentes Estatales	1992	7 511	6 500
Otros grupos	1992	4 363	3 000
Múltiple	1993	2 834	2 500
Otros grupos	1993	5 118	3 000
Paramilitares	1993	34 164	30 000
ELN	1994	1 613	1 600
Otros grupos	1994	6 092	3 000
Agentes Estatales	1995	9 043	6 500
ELN	1995	2 071	1 600
Múltiple	1995	3 181	2 500
Otros grupos	1995	5 389	3 000
Paramilitares	1995	31 405	30 000
Agentes Estatales	1996	7 964	6 500
ELN	1996	3 239	1 600
Otros grupos	1996	6 828	3 000
Paramilitares	1996	33 478	30 000
Agentes Estatales	1997	8 978	6 500
ELN	1997	3 698	1 600
Múltiple	1997	3 641	2 500
Otros grupos	1997	3 633	3 000
Agentes Estatales	1998	9 692	6 500
ELN	1998	2 499	1 600
Múltiple	1998	2 847	2 500
Otros grupos	1998	3 337	3 000
Agentes Estatales	1999	7 261	6 500
ELN	1999	2 917	1 600
Múltiple	1999	2 531	2 500
Otros grupos	1999	4 424	3 000
Agentes Estatales	2000	7 760	6 500
ELN	2000	4 964	1 600
FARC-EP	2000	18 559	14 000
Múltiple	2000	3 321	2 500
Otros grupos	2000	4 818	3 000
Paramilitares	2000	35 352	30 000
Agentes Estatales	2001	8 031	6 500
ELN	2001	4 561	1 600
FARC-EP	2001	14 877	14 000
Múltiple	2001	3 595	2 500
Otros grupos	2001	3 664	3 000
Paramilitares	2001	30 684	30 000
Agentes Estatales	2002	9 767	6 500
ELN	2002	3 589	1 600
FARC-EP	2002	20 572	14 000
Múltiple	2002	3 956	2 500
Otros grupos	2002	5 325	3 000
Paramilitares	2002	36 848	30 000
Agentes Estatales	2003	8 710	6 500
ELN	2003	2 203	1 600
Múltiple	2003	2 732	2 500
Otros grupos	2003	5 674	3 000
Paramilitares	2003	42 942	30 000
Otros grupos	2004	4 335	3 000
Otros grupos	2005	3 288	3 000
Otros grupos	2006	3 104	3 000
Agentes Estatales	2007	7 342	6 500
Otros grupos	2007	3 247	3 000
Otros grupos	2008	3 193	3 000